

Resolución del Ararteko, de 16 de octubre de 2007, por la que se recomienda al Ayuntamiento de Llodio que ejecute las obras precisas para acondicionar a la normativa de accesibilidad el rebaje de la acera de la calle Ugarte de Llodio.

Antecedentes

1. La Asociación de personas con discapacidad de Llodio APEFE denunció ante esta institución la ejecución de los rebajes de las aceras de acceso a los pasos de peatones en el municipio por resultar: las cotas inadecuadas. Este es el caso del paso de la calle Ugarte de Llodio.

Rebaje nuevo en entrada hacia Santa Lucía, bajo el colegio:

Antes

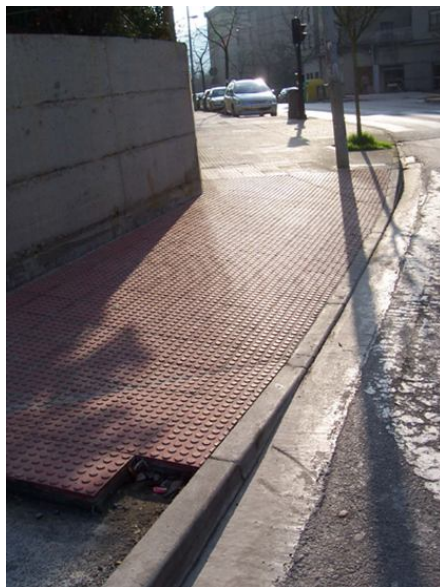

Ahora



Antes



Ahora

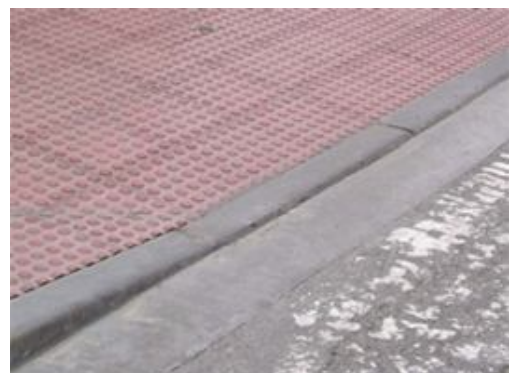



2. Tras admitir a trámite la queja, el Ararteko solicitó al ayuntamiento la correspondiente información sobre la cuestión planteada, con el fin de dar a la reclamación el curso oportuno.

En respuesta a dicha petición, la citada entidad local, nos comunicó que se habían realizado las oportunas comprobaciones *in situ* para la verificación de los hechos denunciados. Se añadía en el informe que *“...se tomarán las medidas correctoras oportunas que se puedan llevar a cabo en el lugar, teniendo en cuenta que se han de realizar más trabajos de este tipo en el municipio y por consiguiente hay que establecer un orden de prioridades.”*

Al respecto, también nos informaban que se iba a suscribir un nuevo convenio con el INEM para impartir cursos de formación para la eliminación de barreras arquitectónicas, para la sustitución y reparación del mobiliario urbano, ya que se habían obtenido resultados satisfactorios en la realización de algunas obras de adaptación que se habían realizado en el municipio como desarrollo práctico de los cursos impartidos.

3. Transcurrido un plazo prudencial desde que fue recibida dicha comunicación en esta institución, nos dirigimos de nuevo al ayuntamiento interesando que nos informaran sobre si se había procedido a suscribir el convenio referido o, en su caso, si se habían iniciado o realizado las labores de reparación.

En contestación a nuestra solicitud con fecha 27 de diciembre de 2006 nos comunican que *“Por Resolución de la Subdirección Provincial de Empleo y Formación del INEM, de fecha 1 de agosto de 2006 se concede a éste Ayuntamiento la ejecución del programa “Eliminación de Barreras Arquitectónicas” con una duración de 6 meses, empleando a un oficial albañil y cuatro peones. Este programa dio comienzo el 25 de septiembre de 2006 y finalizará el próximo 24 de marzo, y hasta el momento han sido ejecutados algunos de los pasos que se referencia en su solicitud y otros detectados por los Servicios Técnicos Municipales...”*

4. Transcurrido el plazo señalado por ese ayuntamiento para la realización de las obras previstas, hemos de señalar que, conforme a las fotografías, recientemente facilitadas por la Asociación AEFE, a fecha de hoy, la situación de ilegalidad urbanística denunciada no ha sido restituida.



Consideraciones

1. La normativa aplicable al elemento de urbanización que nos ocupa en materia de supresión de barreras urbanísticas está constituida por la Ley 20/1997, de 4 de diciembre, para la promoción de la accesibilidad y, el Decreto 68/2000, de 11 de abril, por el que se aprueban las normas técnicas sobre condiciones de accesibilidad de los entornos urbanos, espacios públicos, edificaciones y sistemas de información y comunicación.
2. La Ley apuesta por un nuevo modelo que se configura con el objetivo y la finalidad de garantizar *“el pleno y libre desarrollo de las personas en el medio social y comunitario y, para ello, garantice la accesibilidad al medio físico y a la comunicación a todas las personas de nuestra Comunidad y de una manera especial a aquellas que por razones diversas presenten algún tipo de limitación.”*
3. En este sentido, el artículo 2 de la Ley 20/1997, de 4 de diciembre, para la promoción de la accesibilidad, determina que en el ámbito de la Comunidad Autónoma del País Vasco, dicha norma resulta de aplicación *“a todas las actuaciones en materia de urbanismo, edificación, transporte y comunicación realizadas por cualquier sujeto con personalidad física o jurídica, pública o privada.”*
4. En desarrollo de dicha disposición, el artículo 1 del anejo II del Decreto 68/2000, de 11 de abril, regula las condiciones técnicas de accesibilidad del entorno urbano, y en particular de los espacios públicos y de los equipamientos comunitarios. El artículo 3.1 define como elementos de urbanización *“a cualquier componente de las obras de urbanización, entendiendo como tales, pavimentación, abastecimiento y distribución de aguas, saneamiento y alcantarillado, distribución de energía eléctrica, gas, telefonía y telemática, alumbrado público, jardinería y todas aquellas otras que materialicen las indicaciones de los instrumentos de desarrollo del planeamiento urbanístico.”*

El artículo 3.5 del Decreto define los pasos de peatones como los espacios de las calzadas reservadas al paso de peatones y, regula el diseño de los mismos de la siguiente manera:

“...2. Su señalización en el itinerario peatonal será por medio de “Franja Señalizadora”, igual o mayor a 1m. de anchura, en función del tamaño



de la baldosa o pavimento a emplear, colocada a eje del paso de peatones.

3. *Se recomienda la señalización del paso, tanto en vertical (señal luminosa), como en horizontal (bandas sonoras) o de coloración (bandas blancas y rojas), sobre todo en pasos de cruce peligroso y/o elevados.*
4. *Cuando exista desnivel entre los itinerarios peatonales o aceras y la calzada se salvarán mediante la incorporación de vados peatonales de las siguientes características:*
 - 1º.- *Se formalizará mediante planos inclinados con pendientes longitudinales y transversales nunca superiores al 8% y al 1,5 %, respectivamente, quedando como mínimo un ancho de acera de 1,50 m., no afectado por el vado.*
 - 2º.- *Su anchura, a cota de calzada, será como mínimo la del paso de peatones.*
 - 3º.- *El pavimento en todo el vado peatonal, ampliado en un metro de anchura en todo su perímetro, será igual que la Franja Señalizadora, conforme a lo indicado en el anejo IV, sobre Accesibilidad en la Comunicación.*
5. *Siempre que sea posible, se ejecutarán vados peatonales que acerquen al peatón al carril de circulación de tal manera que se realice el vado invadiendo la zona de aparcamiento, sin afectar a la circulación de vehículos. Este tipo de vados es especialmente indicado para su realización en los cruces de calles.*
6. *En aceras estrechas, donde no se dispone de espacio suficiente para la formalización de un vado de las características anteriores, se rebajará la acera a la cota de la calzada, entendiendo esta cota como la de encuentro entre calzada y bordillo, en todo el ancho del paso peatonal, mediante planos inclinados en el sentido longitudinal de la acera y con pendiente no superior al 8% y transversales de 1,5%...”*

Como se puede apreciar en la foto que se adjunta, el paso de peatones de referencia no se une adecuadamente a la acera, lo que supone un importante obstáculo para las personas con movilidad reducida.

5. Esta institución a través de sucesivos informes viene señalando que son los ayuntamientos, como entidades con competencias en materia de ordenación



urbanística, quienes juegan un papel clave para ejercer las funciones de seguimiento y control respecto del cumplimiento de las normas de accesibilidad en el entorno urbano. En el caso que nos ocupa, no cabe duda que, siendo el propio ayuntamiento responsable de la ilegalidad urbanística denunciada, es quien debe adoptar, a la mayor brevedad posible, las medidas que resulten precisas para subsanar dicha irregularidad y, así dar cumplimiento de lo dispuesto en la normativa referenciada.

En este sentido, el Ararteko considera que esa entidad local debe asumir que las normas de accesibilidad obligan no solo a los particulares a su cumplimiento, sino también a la propia administración, ya que el principio de legalidad debe informar todas las actuaciones de los poderes públicos. Por ello, debemos incidir para que se realice el suficiente esfuerzo y se impulsen las medidas que resulten precisas para garantizar la accesibilidad de los entornos urbanos del municipio de Llodio.

Así las cosas, esta institución estima inexcusable que para dar cumplimiento a las previsiones contempladas en la normativa, como en el caso que nos ocupa, se debe dar prioridad a la realización de las obras necesarias para corregir o subsanar las deficiencias urbanísticas detectadas, y constatadas, por la Asociación AEFÉ.

Por todo ello, en conformidad con lo preceptuado en el art. 11 b) de la Ley 3/1985, de 27 de febrero, por la que se crea y regula esta institución, se eleva la siguiente

RECOMENDACIÓN 37/2007, de 16 de octubre, al Ayuntamiento de Llodio

Que se ejecuten las obras precisas para acondicionar el paso de peatones de la calle Ugarte de Llodio, conforme establece el artículo 3.5. del anejo II del Decreto 68/2000, de 11 de abril, que regula las condiciones técnicas de accesibilidad del entorno urbano y, en particular, de los espacios públicos y de los equipamientos comunitarios.